

**UCHWAŁA NR XIII/.../2025  
RADY MIEJSKIEJ W KSIĄŻU WLKP.**

z dnia 31 marca 2025 r.

**w sprawie ustalenia „Regulaminu korzystania z Terenów Rekreacyjnych w Jarosławkach”**

Na podstawie art. 40 ust. 2 pkt 4 i art. 41 ust. 1 ustawy z dnia 8 marca 1990 r. o samorządzie gminnym (Dz. U. z 2024 r. poz. 1465 ze zm.) uchwala się, co następuje:

**§ 1.** Wprowadza się „Regulamin korzystania z Terenów Rekreacyjnych w Jarosławkach”, stanowiący załącznik do uchwały.

**§ 2.** Traci moc uchwała Nr VIII/48/2019 Rady Miejskiej w Książu Wlkp. z dnia 29 kwietnia 2019 r. w sprawie Regulaminu korzystania z Terenów Rekreacyjnych w Jarosławkach (Dz. Urz. Woj. Wlkp. z 2019 r. poz. 4897) zmieniana uchwałą Nr XX/137/2020 z dnia 22 czerwca 2020 r., uchwałą Nr XL/289/2022 z dnia 28 marca 2022 r. i uchwałą Nr LIII/389/2023 z dnia 26 maja 2023 r.

**§ 3.** Uchwała wchodzi w życie po upływie 14 dni od dnia ogłoszenia w Dzienniku Urzędowym Województwa Wielkopolskiego.

## REGULAMIN KORZYSTANIA Z TERENÓW REKREACYJNYCH W JAROSŁAWKACH

### ROZDZIAŁ 1

#### POSTANOWIENIA OGÓLNE

**§ 1.** 1. Ustala się Regulamin korzystania z Terenów Rekreacyjnych w Jarosławkach, zwanych dalej Terenami Rekreacyjnymi, obejmujących:

- 1) kąpielisko nr 1 i nr 2,
- 2) pole biwakowe,
- 3) parking oraz wyznaczone miejsca postojowe,
- 4) obszar ograniczonego ruchu i parkowania stanowiący wyznaczony ciąg pieszo – jezdny, oznaczony działkami o numerach ewidencyjnych: 13/4, 14/38, 14/55, 15/10, 16/4, 18/4, 21/2, 21/3, 24, 27 obręb Konarzyce oraz 55/10, 55/11, 55/13, 55/14, 5036/1, 5033/6 obręb Jarosławki.

2. Położenie i zakres Terenów Rekreacyjnych, o których mowa w:

- 1) ust. 1 pkt. 1-3 określa załącznik nr 1 do Regulaminu,
- 2) ust. 1 pkt. 4 określa załącznik nr 2 do Regulaminu.

**§ 2.** Administratorem Terenów Rekreacyjnych jest Centrum Kultury Książ Wlkp.

**§ 3.** Postanowienia niniejszego Regulaminu dotyczą wszystkich użytkowników Terenów Rekreacyjnych.

**§ 4.** 1. Prawo wjazdu pojazdem mechanicznym na Tereny Rekreacyjne możliwe jest po uzyskaniu pilota do podnoszenia szlabanów, o którym mowa w § 37 ust.1., po dopełnieniu formalności w recepcji parkingu lub administracji.

2. Obowiązek uzyskania pilota do podnoszenia szlabanów, o którym mowa w § 37 ust.1. nie dotyczy:

- 1) kierowców pojazdów Policji, służby zdrowia i straży pożarnych;
- 2) kierowców oznakowanych pojazdów służb technicznych dla dokonania koniecznych napraw;
- 3) kierowców pojazdów zaopatrzenia (czas na rozładunek – do 30 minut).

3. Korzystający z Terenów Rekreacyjnych i urządzeń należących do Terenów Rekreacyjnych zobowiązani są do ograniczenia poruszania się pojazdami mechanicznymi po jego terenie

do niezbędnego minimum. Postój auta, które uzyskało prawo wjazdu na Tereny Rekreacyjne, możliwy jest bezpośrednio przy domku letniskowym lub obiekcie handlowym.

**§ 5.** 1. Na Terenach Rekreacyjnych z zastrzeżeniem ust. 2 obowiązuje cisza nocna we wszystkie dni tygodnia w godzinach od 23:00 do 7:00.

2. W przypadku:

1) przeprowadzania na Terenach Rekreacyjnych imprez masowych zgodnie z przepisami ustawy z dnia 20 marca 2009 r. o bezpieczeństwie imprez masowych (Dz.U. z 2023 r. poz. 616),

2) organizowania na Terenach Rekreacyjnych imprez artystycznych lub rozrywkowych zgodnie z przepisami ustawy z dnia 25 października 1991 r. o organizowaniu i prowadzeniu działalności kulturalnej (Dz.U. z 2024 r. poz. 87),

- cisza nocna obowiązuje w godzinach od 01:00 do 7:00.

**§ 6.** Instrumenty muzyczne i sprzęt nagłaśniający mogą być używane w sposób niezakłócający spokoju innym wypoczywającym.

**§ 7.** Kąpiel dozwolona jest na zasadach dotyczących korzystania z kąpieliska, określonych w Rozdziale II niniejszego Regulaminu.

**§ 8.** Biwakowanie i ustawianie namiotów dozwolone jest wyłącznie na wydzielonym polu biwakowym na zasadach dotyczących korzystania z pola, określonych w Rozdziale III niniejszego Regulaminu.

**§ 9.** Prowadzenie handlu obwoźnego na Terenach Rekreacyjnych wymaga wcześniejszego uzgodnienia z Administratorem, w szczególności w zakresie miejsca prowadzenie handlu i warunków technicznych.

**§ 10.** Psy na Terenach Rekreacyjnych mogą być wyprowadzane wyłącznie na smyczy, z tym, że pies rasy uznawanej za agresywną lub pies o wysokości w kłębie ponad 30 cm, powinien ponadto mieć założony kaganiec. Nie można wyprowadzać psów w miejscu przeznaczonym do kąpieli, czyli w obrębie kąpieliska nr 1 i kąpieliska nr 2.

**§ 11.** Urządzanie ognisk na Terenach Rekreacyjnych dozwolone jest tylko w miejscach na ten cel wyznaczonych, po wcześniejszym uzyskaniu pisemnego zezwolenia od pracownika Administratora.

**§ 12.** Użytkownicy Terenów Rekreacyjnych zobowiązani są do:

- 1) utrzymania czystości i porządku;
- 2) przestrzegania obowiązku zgłaszania pobytu na polu biwakowym;
- 3) przestrzegania przepisów przeciwpożarowych.

## ROZDZIAŁ 2

### ZASADY KORZYSTANIA Z KĄPIELISK

**§ 13.** 1. Kąpieliska czynne są w sezonie kąpielowym określonym odrębną uchwałą Rady Miejskiej w Książu Wlkp.

2. Kąpieliska są strzeżone w godzinach od 10.00 do 18.00.

**§ 14.** W kąpieliskach wywieszane są flagi, które oznaczają:

1) biała – kąpiel dozwolona;

2) czerwona – zakaz kąpeli.

**§ 15.** Dzieci w wieku do 7 lat mogą przebywać na terenie kąpielisk oraz kąpać się wyłącznie pod opieką osób dorosłych.

**§ 16.** Grupy zorganizowane mogą przebywać na terenie kąpielisk oraz kąpać się wyłącznie pod opieką własnego opiekuna.

**§ 17.** W wodzie może przebywać tylko jedna, najwyżej 15 osobowa, grupa zorganizowana i odpowiednio oznakowana przez na przykład jednolite czepki kąpielowe, czy chusty.

**§ 18.** Osoby korzystające z kąpielisk obowiązują noszenie stroju kąpielowego.

**§ 19.** Ze względu na bezpieczeństwo osób korzystających z kąpielisk zaleca się wzajemną obserwację, a w miarę potrzeby udzielanie pomocy.

**§ 20.** Ratownikami są osoby noszące ubiór w kolorze pomarańczowym lub czerwonym z emblematem „WOPR” lub „RATOWNIK”.

**§ 21.** Osoby korzystające z kąpielisk obowiązane są ściśle stosować się do poleceń ratownika.

**§ 22.** Zabrania się:

1) przekraczania linii granicznej kąpielisk;

2) wchodzenia do wody wbrew zakazowi ratownika;

3) niszczenia znaków, tablic, urządzeń, sprzętu;

4) stwarzania zagrożenia bezpieczeństwa, wszczynania fałszywych alarmów oraz zakłócania spokoju i wypoczynku;

5) zanieczyszczania plaży i wody, w szczególności poprzez pozostawianie opakowań i odpadów szklanych, blaszanych lub z tworzywa sztucznego, używania mydła lub środków piorących.

**§ 23.** Zabrania się w obrębie plaży i kąpielisk:

1) wjeżdżania samochodami, motocyklami, motorowerami, quadami;

2) kąpiele osobom będącym w stanie po spożyciu alkoholu i/lub środków odurzających.

## ROZDZIAŁ 3

### ZASADY KORZYSTANIA Z POLA BIWAKOWEGO

**§ 24.** Do korzystania z pola biwakowego uprawnione są osoby, które posiadają aktualną kartę pobytu.

**§ 25. 1.** Miejsce rozbicia namiotu oraz ustawienia pojazdu na polu biwakowym określa pracownik Administratora, biorąc pod uwagę organizację terenu i bezpieczeństwo Korzystających z pola biwakowego.

2. Korzystający z pola biwakowego nie mają prawa samodzielnie zmieniać wyznaczonego miejsca biwakowania bez zgody pracownika Administratora.

**§ 26.** Korzystający z pola biwakowego zobowiązani są do:

- 1) przestrzegania ciszy nocnej zgodnie z § 5 Regulaminu;
- 2) korzystania z urządzeń pola biwakowego w sposób nie powodujący uszkodzeń ani pogorszenia ich stanu technicznego;
- 3) racjonalnego korzystania z wody pitnej w trakcie mycia i kąpieli.

**§ 27.** „Doba” na polu biwakowym trwa od godz. 18.00 do 18.00 dnia następnego i wszyscy korzystający z usług bazy noclegowej zobowiązani są do jej przestrzegania.

**§ 28.** Przed upływem ostatniej „doby”, o której mowa w § 27, korzystający z pola biwakowego mają obowiązek zgłosić swój wyjazd lub przedłużenie pobytu.

**§ 29.** Zabrania się:

- 1) palenia ognisk poza wyznaczonymi do tego celu miejscami i bez zgody pracownika Administratora;
- 2) niszczenia drzew, krzewów i zieleni pola biwakowego;
- 3) okopywania namiotów;
- 4) ogradzania lub wydzielania terenu biwakowania bez zgody pracownika Administratora.

## ROZDZIAŁ 4

### ZASADY KORZYSTANIA Z PARKINGU ORAZ WYZNACZONYCH MIEJSC POSTOJOWYCH

**§ 30.** Parking oraz wyznaczone miejsca postojowe są płatne, a wysokość opłat określa odrębna uchwała Rady Miejskiej w Księżu Wlkp.

**§ 31.** Parking oraz wyznaczone miejsca postojowe nie są strzeżone.

**§ 32.** Sposób parkowania na parkingu określa tabliczka do znaku drogowego wskazująca sposób ustawiania pojazdu względem krawędzi jezdni – oznaczona symbolem T-30b, znajdującym się pod

znakiem drogowym informacyjnym D-18 „Parking”, zgodnie z Rozporządzeniem Ministra Infrastruktury oraz Ministra Spraw Wewnętrznych i Administracji z dnia 31 lipca 2002 r. w sprawie znaków i sygnałów drogowych (Dz. U. z 2019 r. poz. 2310 ze zm.).

**§ 33.** Obsługa parkingu oraz wyznaczonych miejsc postojowych posiada widoczne oznakowania, w szczególności kamizelki odblaskowe i identyfikatory.

**§ 34.** Zakupić bilet uprawniający do korzystania z parkingu oraz wyznaczonych miejsc postojowych można tylko i wyłącznie od osób obsługujących parking oraz wyznaczone miejsca postojowe.

**§ 35.** Zakupiony bilet należy umieścić w pojeździe w widocznym miejscu.

**§ 36.** Opłata za parking i wyznaczone miejsca postojowe obowiązuje w godzinach od 8.00 do 1.00 dnia następnego, przez wszystkie dni tygodnia w okresie od 1 maja do 30 września.

## **ROZDZIAŁ 5**

### **ZASADY KORZYSTANIA Z OBSZARU OGRANICZONEGO RUCHU I PARKOWANIA**

**§ 37.** 1. Wjazd na obszar ograniczonego ruchu i parkowania zostaje ograniczony poprzez zainstalowanie szlabanów, które to podnoszone są automatycznie za pomocą pilota.

2. Położenie szlabanów na obszarze o którym mowa w ust. 1 określa załącznik nr 2 do regulaminu.

3. Obszar wokół szlabanów jest monitorowany.

4. Do wjazdu i parkowania w obszarze ograniczonego ruchu i parkowania uprawnieni są:

- 1) członkowie Stowarzyszenia Właścicieli Domków Letniskowych w Jarosławkach;
- 2) dzierżawcy gruntów należących do Gminy Książ Wlkp., położonych na obszarze ograniczonego ruchu i parkowania;
- 3) właściciele gruntów prywatnych oraz dzierżawcy tych gruntów, położonych na obszarze ograniczonego ruchu i parkowania;
- 4) osoby posiadające meldunek na polu biwakowym;
- 5) osoby prowadzące działalność gospodarczą, na obszarze ograniczonego ruchu i parkowania;
- 6) pracownicy Centrum Kultury Książ Wlkp.;
- 7) kierowcy pojazdów Policji, służby zdrowia i straży pożarnych;
- 8) kierowcy oznakowanych pojazdów służb technicznych dla dokonania koniecznych napraw;
- 9) kierowcy pojazdów zaopatrzenia (czas na rozładunek – do 30 minut).

## **ROZDZIAŁ 6**

### **POSTANOWIENIA KOŃCOWE**

**§ 38.** W stosunku do osób nieprzestrzegających niniejszego Regulaminu mogą być stosowane następujące środki:

- 1) wezwania do zachowania przestrzegania postanowień niniejszego Regulaminu;
- 2) nakaz natychmiastowego opuszczenia Terenów Rekreacyjnych;
- 3) wezwanie Policji lub służb porządkowych.

**§ 39.** Do przeprowadzenia kontroli, dotyczącej przestrzegania Regulaminu uprawnieni są funkcjonariusze Policji, służby porządkowe oraz pracownik Administratora.

**§ 40.** Niniejszy Regulamin może być zmieniony w trybie przewidzianym dla jego uchwalenia.





Załącznik nr 1  
do Regulaminu korzystania  
z Terenów Rekreacyjnych w Jarosławkach

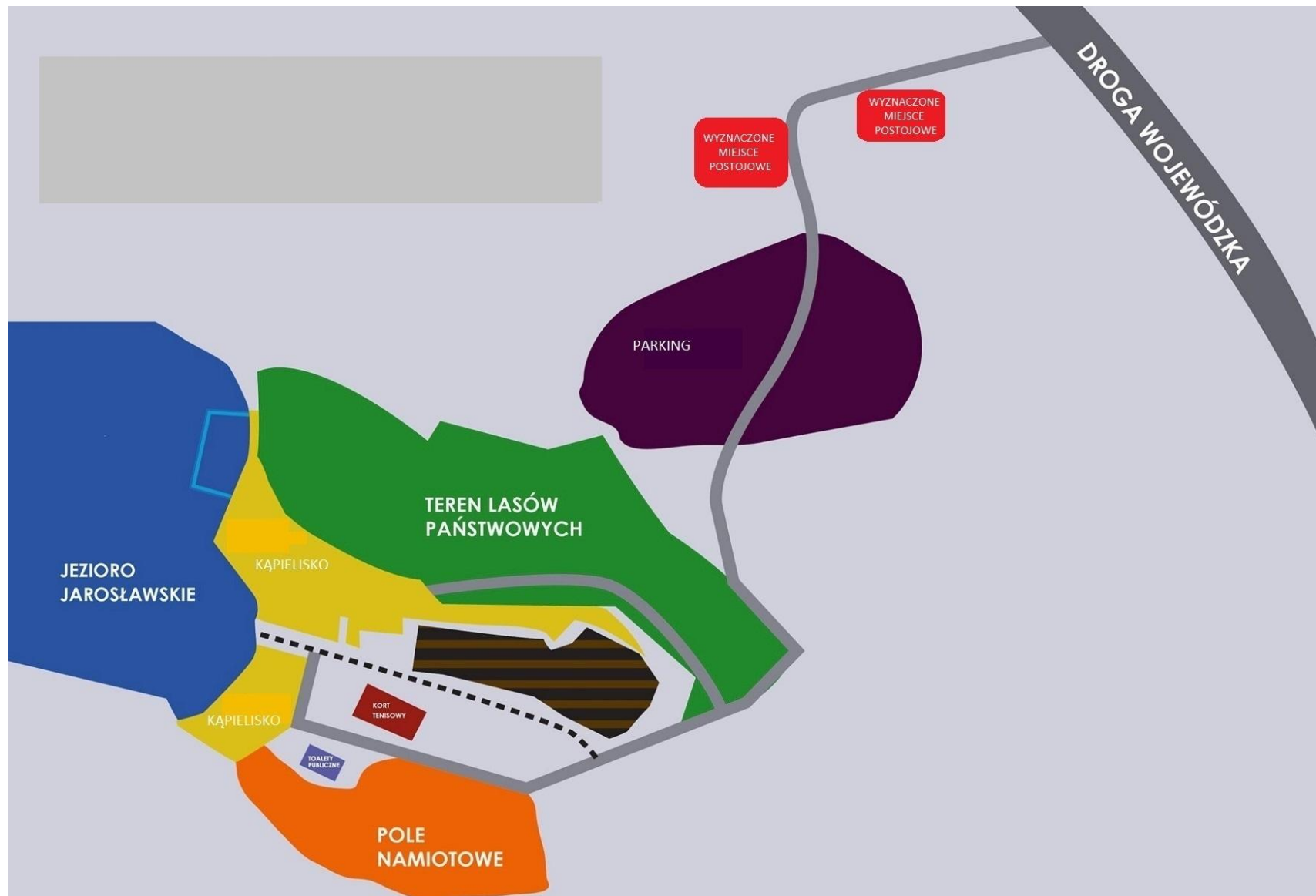

Załącznik nr 2  
do Regulaminu korzystania  
z Terenów Rekreacyjnych w Jarosławkach

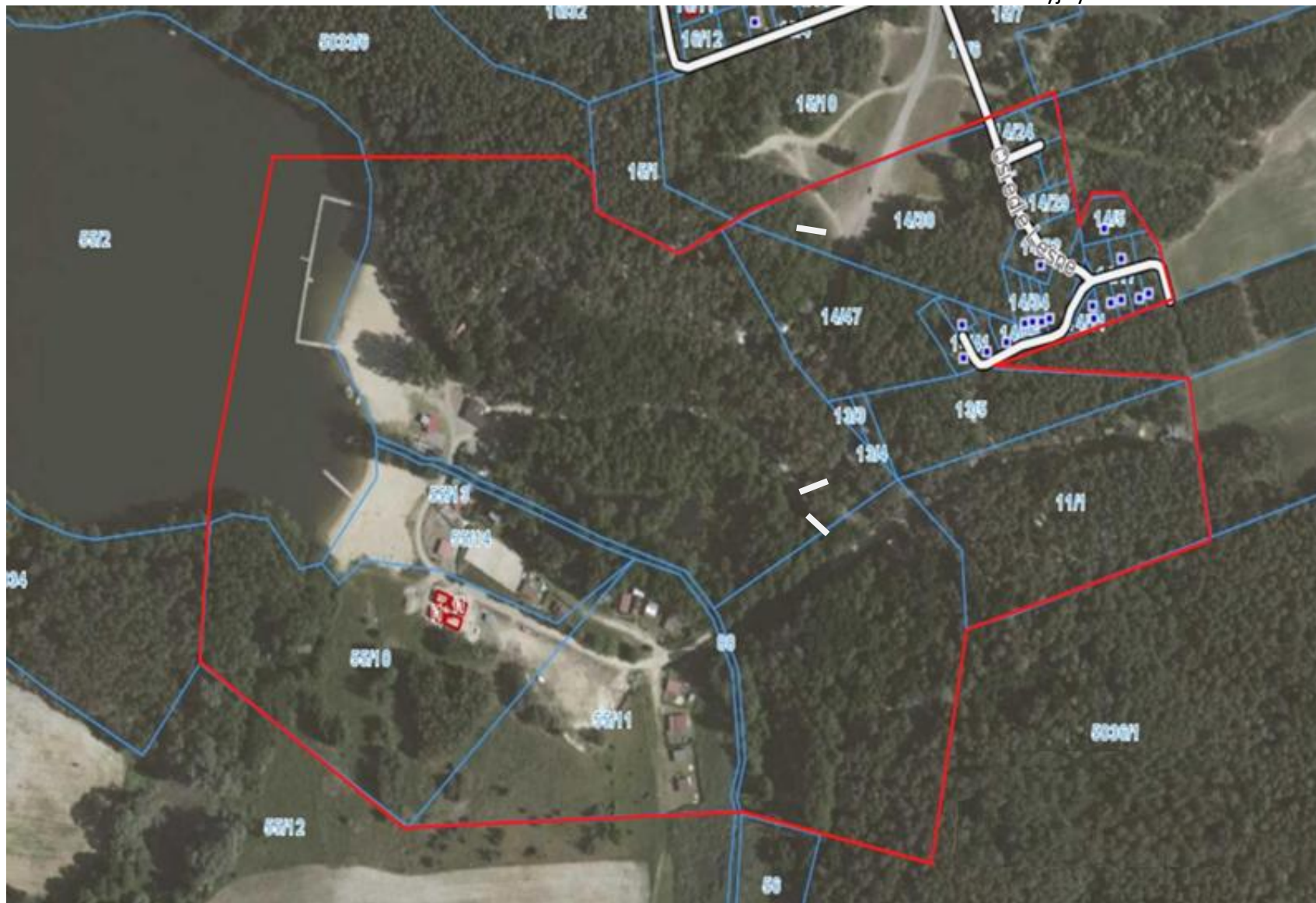

## UZASADNIENIE

### do uchwały Nr XIII/.../2025 Rady Miejskiej w Książu Wlkp. z dnia 31 marca 2025 r.

Celem niniejszej uchwały jest wprowadzenie i usystematyzowanie zasad korzystania z pola biwakowego, ze szczególnym uwzględnieniem regulacji dotyczących wyznaczania miejsc na rozbicie namiotów oraz parkowanie przyczep campingowych. Wprowadzone zmiany mają na celu zwiększenie bezpieczeństwa, poprawę organizacji przestrzennej oraz podniesienie komfortu użytkowników pola biwakowego. Uzasadnienie zmian dotyczących lokalizacji namiotów i przyczep campingowych pozwoli na:

1) optymalne zagospodarowanie terenu – wprowadzenie zasady, że to pracownik Administratora decyduje o lokalizacji namiotu lub przyczepy campingowej, pozwoli na lepsze zarządzanie dostępną przestrzenią. Zapobiegnie to chaotycznemu rozstawianiu obozowisk oraz umożliwi równomierne wykorzystanie terenu.

2) bezpieczeństwo użytkowników – kontrolowany sposób wyznaczania miejsc biwakowania pozwoli uniknąć sytuacji, w których namioty lub przyczepy są ustawiane zbyt blisko siebie, w miejscach niebezpiecznych (np. przy stromych zboczach, na terenach narażonych na zalanie) lub w sposób utrudniający ewakuację.

3) podniesienie standardu wypoczynku – wyznaczanie miejsc biwakowania przez pracownika pola pozwoli na lepsze uwzględnienie potrzeb różnych grup użytkowników, np. rodzin z dziećmi, osób preferujących cichą strefę czy większych grup zorganizowanych, co pozytywnie wpłynie na komfort pobytu.

4) zapobieganie konfliktom między użytkownikami – wprowadzenie uporządkowanego systemu rozmieszczania namiotów i przyczep campingowych ograniczy spory dotyczące zajmowania miejsc, dostępu do mediów (np. prądu, wody) oraz prywatności sąsiadujących biwakowiczów.

Mając na uwadze powyższe argumenty, podjęcie niniejszej uchwały uważa się za zasadne.